



# El Jaramago

Boletín informativo N.º 8 Primer Trimestre 2004  
Asociación para la Defensa y Estudio del Medio en Los Pedroches "GUADAMATILLA".

---

## Memoria de actividades:

En el pasado año 2003 no se han podido llevar a cabo todos los proyectos planteados, unos por falta de fondos (estaban pendientes de subvención), otros por problemas ajenos a nosotros y otros por no tener voluntarios que los lleven a cabo. Para no ser pesados pasamos a enumerar los proyectos que se han realizado y los que quedan pendientes:

- Senderismo: Ocho nuevas rutas, una de las dentro de la campaña de la Diputación de Córdoba al P. N. de las Subbéticas.
- Limpieza de una ribera y colocación de carteles pidiendo que se respete el entorno (aunque parezca mentira todavía están)
- Colocación de un panel, con la fauna más destacada, en el río Zújar.
- Participación en la Feria de Medioambiente de Dos Torres.
- Participación en la Feria Agroganadera de Pozoblanco.
- Colaboración con el Ayto. de Añora en el diseño y elaboración de un jardín para ciegos y marcaje de tres rutas de senderismo
- Colocación de una isleta artificial en el embalse de la Dehesa (Pozoblanco) en colaboración con el Club de Pesca de Pozoblanco Ayto. de Pozoblanco.
- Colaboración con el Ayto. de El Viso en el diseño del Aula de la Naturaleza.
- Continuación del proyecto de recuperación de la variedad autóctona de cerdo ibérico "Negro de Los Pedroches". Dicho proyecto ha sido financiado por la Consejería de Agricultura y Pesca de la Junta de Andalucía.
- Intervención en el programa "El Escarabajo Verde" de la 2.
- Intervención en el programa "Tierra y Mar" de Canal Sur.
- Colaboración en la revista "Quercus" demandando la paralización de las subastas de terrenos de aprovechamiento comunal en la Sierra de Santa Eufemia.
- Colaboración con la Mancomunidad de Municipios de Los Pedroches en la elaboración y diseño de rutas de senderismo y del folleto de rutas.
- Presentación de los resultados del proyecto de recuperación de cerdo ibérico "Negro de Los Pedroches"
- Exposición de paneles "Ríos de Los Pedroches"
- Celebración del primer Maratón de Fotografía de la Naturaleza y posterior exposición de las fotografías finalistas. Contamos con el patrocinio y colaboración de las Concejalías de Cultura y Medio Ambiente del Ayto. de Pozoblanco, la Caixa, Hermandad de San Gregorio e Ismael Sánchez.
- La campaña "Yo soy vigilante de la Naturaleza" que iba a comenzar en el cuarto trimestre de 2003 ha sido aplazada para el primer trimestre de 2004. La subvención de 1800 € de la Diputación de Córdoba está ingresada pero ha habido problemas con el material que tenía que facilitar esta institución para comenzarla. Se iniciaron los contactos con tres Ayuntamientos para elaborar el inventario de caminos públicos en sus términos, pero los problemas de índole legal planteados por unos de ellos han retrasado el proyecto, que se iniciará en el plazo más breve posible.
- Colaboración con la Revista del Life del Guadiato.
- Solicitud de cesión de un local al Ayto. de Pozoblanco para sede de la Asociación. La respuesta ha sido negativa.
- Solicitud al Ayto. de Pozoblanco, junto con la Asociación Piedra y Cal, de la cesión de la antigua caseta del ferrocarril situada en la confluencia de la prolongación de Paseo Aurelio Teno con la carretera de Pedroche. Se ha argumentado que sería conveniente conservarla ya que es el único vestigio que queda, dentro del casco urbano de Pozoblanco, del ferrocarril de vía estrecha. La caseta, una vez restaurada, serviría de sede a ambas asociaciones, que se harían responsables de su mantenimiento. Nueva negativa ya que va a ser derribada (cuando leas estas líneas ya no existirá) para hacer una nueva avenida. De nuevo ¡sumemos!, podemos tener una avenida, aunque no sea faraónica, y la caseta, que es parte de la historia del pueblo; si muchos en la Edad Media hubiesen pensado así no podríamos contemplar hoy esas pequeñas y recoletas iglesias y ermitas que son objeto de admiración por parte de muchos.
- Realización de un Campo de Voluntarios Ambientales en el Parque Natural de las Sierras de Cardeña y Montoro. La actividad, subvencionada por la Consejería de Medio Ambiente, se llevó a cabo durante diez días del mes de agosto y en ella participaron veinte jóvenes de toda Andalucía.

### Campaña "Yo soy vigilante de la Naturaleza"

Con un retraso de tres meses debido a causas ajenas a nosotros, empieza en el mes de enero la campaña "Yo soy vigilante de la Naturaleza". La campaña está financiada por la Diputación de Córdoba y tienen como objetivos:

1. Concienciar a la población, en especial a los estudiantes, de la importancia de la conservación de nuestro entorno y de la necesidad de denunciar las situaciones irregulares para poner freno al deterioro ambiental.
2. Promover el voluntariado ambiental en Los Pedroches.
3. Dar a conocer aspectos básicos sobre protección ambiental.

La campaña se desarrollará en tres fases: una de divulgación; otra de charlas en centros y asociaciones que lo soliciten; y la última, destinada a aquellas personas que hayan aceptado ser voluntarios, en la que se contemplan varias salidas al campo para conocer *in situ* los problemas ambientales y se les facilita material para desarrollar la labor de vigilante.

### Denuncias:

Iniciamos un apartado para recoger las denuncias que nos hagáis llegar. Este apartado pretende ser una parte del proyecto "Yo soy un vigilante de la Naturaleza". Se pueden adjuntar fotografías y es conveniente un plano o una descripción del lugar donde se ha encontrado la infracción.

- Los suplementos a la malla cinegética que se han puesto en zonas de la finca de Carboneras y Jaralta.



- El corte del camino del Musgaño (una de las vías más antiguas de la comarca). El camino ha sido incluido dentro del perímetro de la finca.
- Los lazos que se han encontrado siguiendo la Cañada Real Soriana, entre Arroyo Santa María y la Virgen de Veredas. Se encontraban en el límite de una finca de PRASA.

- La cancela que existe en zona de dominio público (arroyo) en la finca de la Conejera (Carretera de Villaharta, a unos 15 km de Pozoblanco). La Vereda de los Perros también aparece cortada en la misma finca.
- El corte, mediante estructuras metálicas y de obra, del cauce del río Cuzna en el paraje de la Natera por parte de PRASA. Se ha hormigonado parte del cauce, se ha arrasado la vegetación de ribera y las planchas colocadas impiden el libre tránsito por el río.

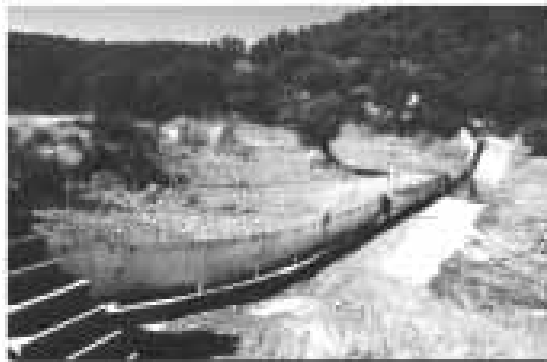

- Las cadenas y cancelas que cortan el camino de Peña Águila y el antiguo camino de Pozoblanco a Obejo.
- Las alambradas que cruzan los cauces del Guadalmez (Veredas) y río Gato.

### Circunvalaciones, autovías, medio ambiente.

En la revista "Quercus" del mes de febrero aparece en la sección "Tribuna de opinión", un artículo de nuestra Asociación sobre la autopista de peaje Córdoba-Toledo. "Quercus" es la revista de divulgación de la naturaleza más antigua y prestigiosa de España y tiene amplio eco en Hispanoamérica.

Ya sabemos que los informes de impacto ambiental sólo sirven para que alguien los haga y cobre por ello, porque después no son vinculantes. En el caso de la circunvalación de Pozoblanco así ha ocurrido; la Consejería de Medio Ambiente recomendaba la solución norte por su menor impacto ambiental pero se ha optado por la sur por cuestiones económicas y por no haber previsto con antelación el modelo de crecimiento urbanístico de Pozoblanco. ¿Sería mucho pedir que se realicen las correspondientes medidas compensatorias para disminuir el impacto ambiental? Muchas veces los ayuntamientos dicen no saber que hacer en cuestiones de medioambiente por tener escasas competencias en ello, pues aquí hay una oportunidad de "lucirse" e insistir y exigir que las medidas compensatorias se realicen, o mejor, por qué no liarse la manta a la cabeza y realizarlas él mismo; son poco costosas y se pueden hacer con un grupo de voluntarios.

Alguien que no tenía mucho que hacer y se puso a pensar, nos ha hecho llegar el fruto de tan insólita ocupación: ¿No será que con la autovía de peaje Córdoba-Toledo nos estén creando la vía de entrada adecuada para los residuos de un "hipotético" cementerio de residuos radiactivos de alta actividad en la comarca? ¡Jff, qué imaginación! ¿O no?

### La encina del Guadamatilla.

¿Por qué se ha cortado la encina que estaba junto al puente sobre el arroyo Guadamatilla de la carretera de El Viso a Hinojosa?. ¿Molestaba? ¿Ofendió, insultó, abofeteó a alguien?

Es cierto que cuando se construye un embalse una de las labores que se llevan a cabo es limpiar el futuro vaso de matorrales, árboles, grandes rocas ya que una vez lleno esta vegetación y rocas contribuye a ensuciar el agua y a fijar los sedimentos. También es cierto que esta encina se encontraba en zona inundable (en la cola del embalse), pero nos preguntamos si no se podía haber respetado hasta que el agua, que tardará años en llegar a esa zona (si llega) la hubiese cubierto; mientras tanto podría seguir sirviendo de cobijo a paseantes, ciclistas o como simple aparcamiento de coches.

Se ha realizado mucha propaganda con las "encinas escayoladas", se ha hablado de medidas compensatorias y a continuación se corta la mejor encina de toda la zona que va a ocupar el embalse. ¿Estará alguien sacando provecho de la leña?



### De cernícalos, cigüeñas y aviones

En cuestión de unos meses nos hemos quedado sin parte de los componentes de nuestro patrimonio natural, bien es verdad que se trata de una parte poco conocida y que pasa desapercibida, porque, además, se encuentra en el interior de un pueblo: Pozoblanco. Nos referimos a la pérdida de dos colonias de cernícalo primilla (de las tres que sabemos hay en Pozoblanco); una, la que se encontraba en la "Cárcel", a consecuencia de las obras de remodelación de la misma; otra colonia se encontraba en la avenida de Marcos Redondo, en el conocido como "Almacén de Encinas" y desaparece por las obras que se realizan en el solar de la antigua almazara de aceite (de todas formas, esta colonia estaba condenada por el futuro derribo del edificio) También se ha perdido una gran colonia de avión común en Pozoblanco como consecuencia, nuevamente, de unas obras; se trataba de la situada en el "silo", que se está derribando para construir el "Espacio Escénico" (antes a estos edificios se les llamaba teatros, pero éste debe ser mejor); en esta misma obra se han perdido varios nidos de cigüeña blanca.

Que nadie suponga que nos oponemos al desarrollo o a la construcción de edificios (más cuando uno de ellos –la Cárcel– era un foco de parásitos y criadero de ratas). Al contrario, somos muy ambiciosos. Por qué conformarnos solamente con un edificio nuevo si a éste le podemos sumar lo que había antes. Es decir, no se trata de quitar una cosa para poner otra, si no de sumar: lo anterior más lo nuevo, así todos salimos ganando. ¿Qué cómo se hace esto? Aunque podríamos entrar a debatir sobre el llamado desarrollo sostenible, lo dejamos para un próximo artículo más extenso y proponemos una sencilla solución, que por otra parte es la que marca la ley: cuando se termine la construcción se reponen los nidos (en el caso de las cigüeñas, ya se hizo así en Santa Catalina) o se les facilitan nuevas estructuras para anidar si el nuevo edificio no reúne las antiguas condiciones (caso, por ejemplo, de los cernícalos y de los aviones comunes)

Este ha sido el caso de la colonia de cernícalo primilla de la "Cárcel" en la que al nuevo tejado se le han añadido nidales artificiales; también sabemos que existe el mismo compromiso para cuando se construya el nuevo edificio en el almacén de la Avda. Marcos Redondo. ¿Se hará lo mismo con "El Silo"? la normativa les obliga, pero...

#### Suspenseo:

A PRASA por el escaso respeto que muestra por el medioambiente y por la normativa ambiental. Lazos, mallas cinegéticas que superan la altura legal y se anclan al suelo, corte de caminos públicos, corte de arroyos y ríos, son una muestra de todo ello.

A los propietarios de "la Canaleja" por el corte de caminos, mallado cinegético sin autorización, corte de arroyos, invadir una zona de dominio público (río Cuzna) declarada como LIC.

#### Aprobado:

Al Ayuntamiento de Cardeña y Diputación de Córdoba por realizar un proyecto pionero de catalogación, inventario, documentación y reglamentación de caminos públicos.

### Conservación de Aves Esteparias en Los Pedroches

La Consejería de Medio Ambiente de la Junta de Andalucía acaba de publicar en borrador un documento titulado "Bases y criterios para la conservación de las aves esteparias en Andalucía", que servirá de fundamento para su " Programa de actuaciones para la conservación de las aves esteparias en Andalucía". Se trata de elaborar un diagnóstico de la población y estado de este tipo de aves en nuestra comunidad y delimitar áreas prioritarias susceptibles de protección. Aunque en España no existen los ecosistemas propiamente esteparios, sin embargo los amplios medios abiertos, sin fuertes pendientes y carentes de vegetación arbórea han sido, y de una forma importante aún lo siguen siendo, representativos de muchas comarcas de Andalucía, y en ellos se da una avifauna propia, específica de este tipo de espacios y en las que concurre una proporción de especies amenazadas muy superior a la de cualquier tipo de ecosistema arbolado. La propuesta de trabajo de la Consejería de Medio Ambiente presenta un listado de 19 espacios que se constituirían como Áreas Prioritarias para la Conservación de Aves Esteparias en Andalucía, entre las que se incluyen 15.000 hectáreas de pastizal en los términos de Belalcázar e Hinojosa del Duque. En esa área (la 7 según el documento) existe una población importante de las siguientes aves amenazadas: aguilucho cenizo, cernícalo primilla, sisón, av utarda, alcaraván y carraca. Esta zona ostentaba ya la calificación de IBA (*Important Bird Area*, según terminología de Birdlife International), pero la propuesta sugiere ahora incluir los territorios considerados Áreas Prioritarias para las Aves Esteparias en Andalucía en la siguiente propuesta de ZEPAs (Zonas de Especial Protección de Aves) que se ha de cursar a la Comisión Europea, previa delimitación detallada de éstas en el marco del Programa de Conservación que se encuentra actualmente en ejecución, las cuales serían objeto preferente de ayudas económicas especiales por parte de la administración medioambiental, entre otros, a través de los proyectos LIFE. Asimismo, estas Áreas

serían objeto de acciones institucionales de divulgación, seguimiento de poblaciones, ayudas a la propiedad, colaboraciones con ONGs, control de obras públicas y promoción de la actividad empresarial. Finalmente, se propone un manual de buenas prácticas agrícolas, forestales, ganaderas y cinegéticas para la conservación de la avifauna, que irían acompañadas de incentivos económicos para los propietarios de zonas de alto valor para las aves esteparias, cuando éstos se avengan a condicionar la explotación a la mejora del hábitat de las aves.

Texto de Antonio Merino extraído de <http://solienses.blogspot.com>

#### Nuestra fauna:

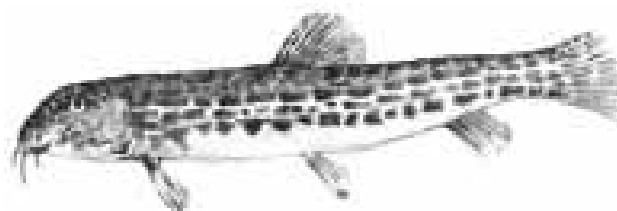

**Colmilleja**  
***Cobitis paludica***

**Longitud: 10 cm.**

Es un pez de pequeño tamaño, que se encuentra en casi todos nuestros ríos y embases, aunque es poco conocido porque sus hábitos son, fundamentalmente, nocturnos y permanece enterrado en el fango durante el día.

De color pardo verdoso; posee sólo una aleta dorsal, pequeña. La cabeza está comprimida dorsiventralmente. Es fácil de identificar por los **seis barbillones cortos** que rodean la mandíbula superior. **En los laterales posee una o dos filas de manchas oscuras**, redondeadas, y, en la base de la cola, una mancha negra patente. **La cola parece una prolongación del cuerpo.**

La presencia de barbillones nos indican que estamos ante un pez de fondo, en el que se alimenta de pequeños invertebrados. Prefiere aguas limpias y claras.

#### PREGUNTAS PARA QUIEN CORRESPONDA

¿Cuántas hectáreas de dehesa propiedad del municipio de Pozoblanco había hace 20 años?

¿Cuántas hectáreas de dehesa propiedad del municipio de Pozoblanco hay en 2004?

#### BOLETÍN PARA ASOCIARSE A GUADAMATILLA

Nombre y Apellidos:.....  
 D.N.I..... Domicilio:.....  
 Población:..... C.P.:..... Provincia:..... Teléfono:.....  
 Profesión:..... Fecha de nacimiento:.....  
 Socio juvenil\* (6 €/año)  Socio (12 €/año)   
 \*Menor de 16 años  
**Forma de Pago:** Ingresar en la cuenta de Guadamatilla  **CAJASUR: 2024 0054 23 330001657**

La dirección de contacto para mandar colaboraciones o para cualquier otro tema relativo a la asociación Guadamatilla está en C/ Santa Eufemia n°: 6 14400 Pozoblanco, Córdoba Teléfono: 957 130043